浸傳網季刊

普傳恩光　直到萬邦

2021年 第四季 第107期

把握時機
推動宣教教育
與
探索本地宣教

重塑信徒宣教生命的使命 (P.3)

堂會牧者對宣教課程推動的體會 (P.5)

本地宣教探索-把握時機 (P.7)

宣教工場-2021年同工數算主恩(P.10)

署理總幹事的話

機不可失 把握時機

姚樹根牧師

「本地宣教 – 把握時機」在104期的「本地跨文化事工–教會使命」中，眾作者都異口同聲提示我們「現在就是時候在我們常居的地方傳福音。」

「機不可失，把握時機」應是精髓所在！於104期所提及在港的50到60萬少數民族，我們是否把握時機，接觸和接納他們，讓他們見到我們的見證，感受到神愛他們。筆者試從下列兩方面與眾肢體分享。

做個使命的信徒。從個人的角色做起，如果是僱主，請以基督的愛待那些在你家中的傭工，並在日常生活中活出基督徒的見證，找機會與他們分享福音。如是做中介工作者，請以忠誠的精神處理聘請、轉介、糾紛等事情，不欺壓他們，同樣成為福音見證者。如是普通市民，請善良仁慈待所遇見的少數族裔，看他們如同香港人，不歧視他們，反而盡力幫助他們在港工作生活。

做個使命的教會。這是根據聖經的教導：「你們要去，使萬民作我的門徒」而得的使命，就是接待每一個人，因他們都是神所愛的，也吩咐我們這樣行。從鼓勵教會整體學習接待不同種族的人群，克服語言不通的困難。以恩慈的態度與他們相處，進而服務他們，見證基督的大愛。

誠實的說，若要作好本地宣教，先要學好接待異族鄰舍！

另一方面，想跟大家分享差會申請註冊成為法人的摘要：

因應預備進行申請註冊，差會在2021年9月初召開「註冊成為法人」會議，聽取專業意見。

邀請專業會計師團隊為差會重新預備註冊章程，並在聯會理事會通過准許差會進行申請註冊成為法人後，盡快進行註冊。專業會計師團隊承諾以義務身份全力為差會完成註冊(包括申請免稅條款)。

10月份得浸聯會理事會立案提請通過差會進行註冊成為法人。

10月8日下午再次聽取專業會計師團隊審視註冊章程意見。

11月9日差會「成立法人跟進小組」暨常務一同細讀差會成為「法人章程」，交給全董會討論。

11月19日全董會討論和審議後，原則上通過「法人章程」，交「成立法人跟進小組」暨常務與浸聯會常務交流商議。若得其認同接受，經專業團隊整理完畢，馬上進行註冊申請。

誠懇邀請大家禱告記念差會發展！

主題文章

把握時機—重塑信徒宣教生命的使命

司徒寶媚牧師

因著疫情緣故，許多實體活動都要取消或只容許有限度的人數參與；當然包括差傳教育的課程。然而，一些線上的活動相對來說是非常踴躍，我也使用網絡多次舉辦了課程、祈禱會及交流會等。有參加者認為這線上聚會節省了許多交通往返時間，但也缺少了許多東西；總的來說，個人認為實體聚會真是非常好的！

感謝神帶領我們在疫情的陰霾下，於今年十月在觀潮浸信會參與了實體的差傳教育「把握時機」宣教生命課程！參加者都很認真的學習，更有教牧同工領受異象在堂會全力推動這課程，成為門徒訓練的教材。願主賜福使用，讓更多教會成為大使命的教會！

我們盼望未來，「把握時機」、「普傳恩光-直到萬邦」入門及進階的宣教生命課程，在眾浸信堂會被廣泛使用，不論是主日學、團契、小組，也不論是線上或實體，都善用這些差傳教育材料。

除了在差傳教育上努力，筆者最近閱讀了萬傑森(Jason Mandryk)撰寫的《病毒傳播與福音傳播》(Global Transmission, Global Mission)[1]一書，反思作者提出的「更大的視野：社會文化問題」及「走進未知的領域」[2]，這給我很大的提醒和鼓勵！現在拋磚引玉，分享重點如下：

這場世紀瘟疫——新冠病毒已使全球超過兩億多人感染，五百多萬人死亡！[3]作者指出，疫情下全球化遭受巨大打擊！誠然，基督徒在全球化影響下，宣教工作確實是可以火速推進；但對於第三世界、少數民族、弱勢社群來說，全球化對他們壞處多於好處。現在疫情影響全球，封關及禁足令等措施，使航空業、旅遊業、飲食業等被迫停止或減慢一切經濟活動。過去以享樂掛帥的社會，此刻，讓大家靜下來想一想生命的意義何在，或許也是我們基督徒一個好機會，與人分享生命的價值和意義！

主耶穌曾對門徒說：

「你們是地上的鹽。鹽若失了味，怎能叫它再鹹呢？它不再有用，只好被丟在外面，任人踐踏。你們是世上的光。城造在山上是不能隱藏的。人點燈，不放在斗底下，而是放在燈臺上，就照亮一家的人。你們的光也要這樣照在人前，叫他們看見你們的好行為，把榮耀歸給你們在天上的父。」

(太五13-16)

耶穌使用比喻提醒我們在世人面前當盡的本份，特別在這艱難的時刻，我們要讓有需要的人得到幫助，防止腐敗的事情發生：因為在疫情下，自私自利、仇恨心理、極端思維都在激增；我們要為世人禱告，求主阻止一切罪行，寬恕我們！此外，在疫情影響下，不少人失業，承受極大的心理壓力，產生許多家庭暴力，甚至殺人或自殺等！我們要多留意及關心身邊的人，隨時隨地伸出援手幫助別人渡過難關。

人的需要可以說是沒有窮盡，但有一些是刻不容緩的，就是為有需要的人提供醫療器材——氧氣機或呼吸器；不少國家面臨醫療系統崩潰，很多重症感染者沒法得到適當治療，生命危在旦夕；較為富裕的基督徒可以提供協助，奉獻金錢，由相關機構購買醫療用品，安排運送到有需要的地方。總的來說，我們是世上的光，要照亮一切黑暗之地，讓人看見我們的好行為，感受到基督徒的愛，終有一天，聖靈的工作使那人認罪悔改，相信和接受耶穌為救主及生命的主。

此外，作者也提及在疫情下，越來越多人利用社交媒體生活，不單可購買日用品，各色各樣物品都可以在網絡上處理和交易；就是連教會生活都在線上進行，包括崇拜、團契、小組活動、查經、主日學、祈禱會等。

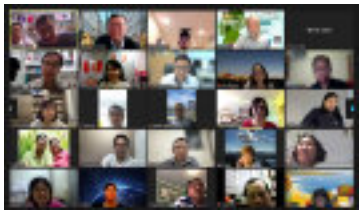

本會舉辦的線上聚會

在疫情緩和下，雖然可以恢復實體進行，但有感染風險，有人會選擇線上聚會。所以，教會生活已不可能完全恢復往昔模樣，網絡世界或社交媒體已是不可或缺的了；我們應該如何善用它？求主幫助我們有智慧地運用社交媒體傳揚福音，讓世人都認識救主耶穌基督！讓萬國萬民都來敬拜讚美這位創造主、生命主！

作者在文章中也提出了許多的反省，筆者鼓勵各位瀏覽網站：https://hkacm.net/i_globaltransmission/！在文章結束前，作者提出的反思：「禱告是最後一著？」指出疫情期間代求是無法遏止的，線上禱告活動倍增，很多人在網絡上尋求禱告資訊，發動全球禱告運動，可以說掀起了代禱浪潮的宣教新模式，而代禱也是我們最佳的宣教策略！盼望我們一齊努力，回應神在這疫/逆境中要我們把握時機！努力以赴為主作見證！帶領更多人歸向救主耶穌基督！

(作者為本會教育及拓展副主任)

本會的基楚宣教課程：宣教入門及進階課程

1.https://hkacm.net/i_globaltransmission/
2.作者的編排是「走進未知的領域」為首，之後才是「更大的視野……」；只是本人選取後者為先與大家分享。
3.參考網頁https://news.google.com/covid19/map?hl=zh-HK&mid=%2Fm%2F02j71&gl=HK&ceid=HK%3Azh-Hant

把握時機

堂會牧者對宣教課程推動的體會

李寶珠傳道

我一直對宣教都有負擔，也上過宣教學的課和參與短宣，認為自己對宣教有基本的認識。直到參加了「把握時機」課程後，才發現自己的視野仍未夠廣闊，這課程再次突破我對「宣教」的認知。

「宣教」不是一個簡單的事奉，並不能靠宣教士去完成，而是要有差傳機構、教會、神學院等多方面共同配合，弟兄姊妹們也可以透過不同的方式，例如：禱告、接待、動員、奉獻等，一同為宣教事工努力。不論用何種方式支持「宣教」，我們都是把「宣教」視為事奉的一部份。教會有不同的事奉崗位，包括敬拜、佈道、栽培、團契、門徒訓練等，而「宣教」通常只是佔極小的部份，甚至是沒有。

然而，「把握時機」卻教導我們，教會及信徒們都要轉變對「宣教」的視野——轉化成為以「大使命為核心」的門徒生命。那甚麼是以「大使命為核心」的門徒生命？

「宣教」不是教會或信徒事奉的其中一部份，而是教會及信徒事奉的核心。因為「宣教」就是基督給我們的大使命：

「*所以，你們要去使萬民作我的門徒，奉父、子、聖靈的名給他們施洗。凡我所吩咐你們的，都教訓他們遵守，我就常與你們同在，直到世界的末了。*」

（馬太福音二十八19-20）

雖然，整本聖經都沒有出現過「宣教」這個詞彙，但從舊約至新約都可以看到，神的心意是揀選祂的兒女將福音傳出去，為的是使萬國萬民得到救恩，榮耀神。既然我們的生命建基於聖經的教導，那麼「宣教」就是我們的核心價值，而敬拜、團契、門徒訓練及各種服事，都是為了完成這個核心使命。

當完成「把握時機」的課程後，我更確信信徒們不是被招聚在教會，而是在教會中被牧養、被栽培成長，為的是走出去，向人傳揚福音。而傳福音的對象不是局限於本地人，而是所有族群，否則福音不能傳遍萬國萬民。當宣教士花極多時間學習語言及文化，為的是融入當地，向當地人傳福音。但今日香港卻有不少來自不同國家的族群，甚至是未聞福音的族群。他們生活在我們當中，我們有否想過要把福音傳給他們呢？或者，我們有否想過去關心他們？認識他們？

不論是向本地人或其他族群傳福音，都不是容易的事。今日我們能得著福音，就是因為有一群不畏艱苦、願受逼迫的宣教士，把福音傳出去。所以，我們都要成為以「大使命為核心」的門徒，因為這是聖經的教導，神的心意。

在疫情中，我們不能隨意地到世界各地，但不同的宣教士仍在世界各地盡心事奉主。願身在香港的信徒們，不只看見本地人的需要，也看見不同族群的需要。同時，當我們為主事奉時，要記得「與神同工，與人同行」。

(作者為觀塘浸信會傳道)

「把握時機」宣教生命課程

本地宣教探索－把握時機

風鈴

光陰似箭，歲月如梭，這兩年彷彿如履薄冰般渡過；在疫情的陰霾下，許多原定的活動都被迫取消。

等待的一年

疫情下的日子，在家工作的新常態；我的總結是:2020-2021年是「等」的兩年: 等待開關、等待簽證，等待疫苗、等待重新出發。在等候的日子，我與弟兄姊姊一起探訪南亞家庭、派送防疫物資、小禮物，總算建立了一些友好鄰舍關係。

有家歸不得

來自香蕉國的娜恩，當外傭期間結識了在港長大的巴裔丈夫，婚後育有一女，已經五歲了。最近再添丁，孩子跟同住的小姑那個7個月大的兒子同名，叫毛罕默得；這個名字在穆民中十分重要，因為這正是他們家傳户曉的先知寶號。

娜恩小姑絲南，育有兩女一男，小小房子竟然住了四個成人及五個小孩。他們經常會跟孩子去公園玩耍，舒展身心，可是疫情嚴峻，只能待在家裡。

限制令初期，我們不能入屋探訪；改為到門前派物資，把握機會關心他們。自從娜恩結婚後，再也沒有機會回鄉探親。她現時只能拿著「行街紙」(香港臨時身份證明書)在港生活。縱使想念家鄉，卻有家歸不得；雖很想有屬於自己的房子，卻仍要寄人籬下，在狹窄的房子裡生兒育女。一般來說，她們十分重視在孩子出生後的探訪，因我們會預備一些禮物及衣物給她們，寒冬送暖，與他們分享從上而來的愛。

接待家庭奉上的食物

聖誕禮物

此外，我和一些姊妹在假日仍會去公園接觸姐姐，派聖誕禮物、分享和平之子的故事。那有誰預備聽這故事呢? 這一天，我們遇到阿絲和安娜，大家雖戴著口罩以及保持社交距離的接觸，但仍無阻彼此間的分享。分享中得知阿絲在15歲時離開家鄉，在「獅城」工作幾年後，輾轉到了香港；一直留到今天，已近40歲了。自第一任丈夫離世後，再嫁給安娜的哥哥，現時沒有子女。而安娜則有一個15個月大的女兒，她分享在生產過程中自己幾乎難產而死；然而，為了謀生，忍心放下幼小的女兒來港工作。

平安! 這是艱難的一年，出人意表的事特別多。

突然的死訊

朋友的工人姐姐阿婷正準備要回鄉，不再作外傭了。我們把握最好機會相約在一個周六探望她，好準備向她分享故事。豈料那天早上，阿婷突然收到丈夫的死訊，其實多等廿天，便可以一家團聚；可是往往事與願違。

按照香蕉穆民的習俗，她的丈夫早上在家離世，洗淨身體後隨即用白布包裹落葬。由於全村都是穆民，只許自己的穆民葬在村子裡；非穆民不能安葬在村裡，這正是香蕉穆民很多不肯轉變信仰的原因。

我問阿婷有甚麼想跟丈夫講卻未有機會講的話，她說多謝丈夫照顧家人，希望他能上天堂。她痛哭了一會後，依舊的去做飯、打掃，照顧長者。我認識幾位「姐姐」也痛失了家人，因為疫情，也沒有機會回鄉與家人相見。可以想像，她們是何等的無助、孤單、失落，感情的空虛正讓她們走上更絕望的境況。

敬拜所在？

雲瑪一家是巴基斯坦的普什圖族人，是我在港認識最虔誠的穆民。雲瑪家中的大哥有很多夢想，其中一個夢想是建設很多自己的清真寺，以方便他們一天五次去做拜功。其間他們很自豪地向我們展示他們自行翻譯的可蘭經和筆記，看來他們的阿拉伯文也不錯呢！

心靈的朝聖

最近我認識了芭芭太太，她是我遇過最開明的巴藉婦女，雖然在農村長大，卻能操流利英語。她有三個孩子，知道孩子當前必須把中文學好，所以送他們來中心補習；我鼓勵她也要學中文，投入本地社區文化。她跟我分享最想到麥加朝聖，這時我跟她講了井旁婦女的故事。故事中，婦人問老師一個非常重要的題目：「應該在那裡敬拜？」

瘟疫的日子，禁止聚集、保持社交隔離，在這新常態下如何拜神？答案並非在清真寺，廟宇、甚至教堂，心靈的敬拜超越了任何地域和時間。

一個非常可愛的小男生問我:「老師，你見過天父嗎?」。我們縱然未親眼看見天父，然而，祂要我們經歷祂、信任祂和愛祂到底。以天父的法則行事，順服祂的計劃，縱然未能走到地極，把握近在咫尺的機會，成就主所交付的使命。

(作者為前線穆民服侍者)

宣教工場 – 2021年同工數算主恩

「北漠」工場

王傳道

2021年是很特別的一年，既有很多無奈，同時也有很多恩典：這一年「北漠」正是面臨疫情最嚴重的時期，但是感恩上帝恩典夠用，在疫情期間保守我家人都平安。教會雖然沒有實體聚會，但是弟兄姊妹仍然非常投入的參與線上各樣聚會、團契，更多時間彼此代禱，大家透過網絡關懷對方，建立生命。更感恩的是在這嚴重的疫情底下，從香港的機構(弟兄姊妹的奉獻)贈送了50台呼吸機予「北漠」的醫院；舒緩了「北漠」醫療系統的張力。當我們送這些醫療儀器到醫院時，帶給醫院非常大的幫助，這是見證主愛的美好時機。

期望在2022年疫情會好轉，教會可以恢復實體聚會。回想教會曾經有的各樣實體活動，以及與不同的訪宣隊一起服事、接觸人，與學生交流都成為了一種期望。

「南島」工場

領蜜夫婦

雨後彩虹

感恩過去一年，在疫情不穩之下，仍可入村服侍，並且身體健壯的服侍主。另外，祈望在港的家人能平安度日。

相片為在家附近的雨後彩虹，像天父的恩典。

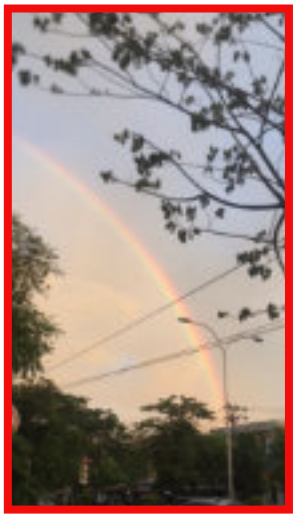

麥子

感恩

2021年很快便過去，雖然，在年中期間「南島」疫情嚴重，但卻有神保護，讓我健康平安的渡過；更感恩是：剛剛取得了新一年的簽證，讓我可以繼續在這裡服侍；這是神極大恩典，感謝神！

緬東(泰緬邊境)

文牧師夫婦

感恩事項

1. 發動支持緬甸緊急救援行動，獲各方支持，能在短時間內籌得款項，支持購買氧氣筒和製氧機，也能順利將各方醫療物資，送抵緬甸，非常感恩。疫情和國難下，繼續醫療計劃，浸差會支持恩盈中心資助染疫又貧病交迫的教牧同工看病，讓重病者得著治療，並且支持他們所需的葯費。計劃籌建恩盈福音診所，有葯房、物理治療護理室及隔離病房。求主引領能邀約醫生診症，護士及葯劑師協助。另外支持恩盈中心關懷貧病交迫的緬民，送上糧食、日用品。

2. 配搭美賽雲恩教會一起作關懷緬民行動，共探訪三次緬民，送上米糧和食物包，與村民建立關係。於12月26日黃昏到緬民村舉行聖誕聚會和派禮物。待疫情穩定，會邀約兒童到教會接受基督教教育，繼續關懷緬民家庭。

3. 支持送贈緬文聖經和一些舊衣服到緬甸貧困地區，由泰國緬籍牧者聯繫和安排運輸往大其力，再轉往不同需要地方。幫助在疫情和戰禍雙重打擊下的緬民，認識神和得著幫助。

4. 我們現於緬東恩盈和美賽雲恩基督教會都有服事，包括證道和在恩盈祈禱會分享信息。我們在11-12月於雲恩堂舉行「正面管教在神家工作坊」，開展教導兒童的服侍準備和祝福家庭。我們與弟兄姊妹查經及禱告，分享異象，現每週六上午到迦農集團食材公司帶領祈禱會，鼓勵迦農集團支持緬甸服侍和作營商宣教。

5. 文牧師在聖誕節有四場佈道及探訪分享信息。

2022年展望

1. 回港能順利辦理退休簽證回泰國，繼續現有的服侍，期盼也開展大其力的培訓服侍。

2. 緬甸局勢能穩定下來，可以通關，開展實體參與恩盈宣教中心的服侍，包括牧養工作、在神學院和戒毒中心作培訓。文師母也能開展職業培訓和教學訓練。

德國

宋景昌牧師夫婦

感恩

1. 在COVID-19 疫情影響下，感恩教會能夠在2020年9月底已恢復實體崇拜，到現在2021年底，崇拜人數慢慢回升至平均30人；另外，今年9月幼兒、小學兒童主日學及同五青年組也恢復實體聚會。
2. 克勞查經班於2021年6月開始也恢復周五查經及周六崇拜實體聚會。山城比較多有新同學來德國，因此，會有較多新同學來參加查經活動，平均有18人出席；參加崇拜聚會人數平均也有10多人。
3. 於12月11日及19日分別在教會及克勞山城首次舉辦聖樂聖誕崇拜佈道會，求主感動更多未信的朋友參與教會活動。

2022展望

盼望明年疫情能夠放緩，各項聚會能恢復正常。另外，與新一年度教會執事及克勞同工們彼此配搭，建立團隊事奉，一起參與佈道及培育事工，教會健康成長。

蔡錦圖博士

只有祝福

在2021年是滿有困難的一年，卻也讓我充滿感恩。從宣教事工發展的角度，能夠接觸新朋友的空間實在有限。今年有一半的時間只能用線上聚會，至7月才重新有實體的教會活動，但限制很多。然而，神讓我們在9月有郊外活動，也在10月給予我們有新的聚會場地，並於10月31日舉行感恩崇拜。此外，我們在4月開始一個穩定的線上查經小組，在7月在另一城市開始查經班（現今合共有5個查經小組），而且也有新人加入。我們努力學習，在困境中信靠上帝，並且深信一切只有祝福。

2021年 1-11月 差會收支

		收入	支出	盈餘(不敷)
差會經常費		2,784,780.47	2,681,669.48	103,110.99
南島	工場	55,000.00	90,500.00	(35,500.00)
	宣教士-L	692,954.00	482,928.54	210,025.46
	宣教士-M	335,977.40	276,928.59	59,048.81
北漠工場		124,900.00	177,288.95	(52,388.95)
緬東	事工	675,500.00	538,805.00	136,695.00
	宣教士	645,451.00	1,022,072.60	(376,621.60)*
德國	工場	153.00	4,596.00	(4,443.00)
	宣教士 - S	250,850.00	456,816.80	(205,966.80)
	宣教士 - C	1,053,289.00	661,756.35	391,532.65
國際事工		50,000.00	2,712.30	47,287.70
中國	事工	121,000.00	347,866.09	(226,866.09)
	同工	256,232.80	228,783.25	27,449.55
本地跨文化事工		361,571.00	300,428.75	61,142.25
本地	宣教士-A	233,304.57	207,935.41	25,369.16
	宣教士-C	236,300.00	196,185.43	40,114.57
教育及拓展事工		42,534.60	40,120.00	2,414.60

* 其中 $250,000 支出為泰國簽證之銀行保證金

弟兄姊妹願意奉獻支持本會，奉獻可存入本會匯豐銀行戶口：808-654057-292，並將收據電郵至：info@hkbm.org

如發出支票，抬頭請寫「BCHK 香港浸信會差會」，支票背面請註明支持項目及聯絡電話，然後寄回本會。

督 印 人：崔志昌牧師
主　　編：姚樹根牧師　執行編輯：司徒寶媚牧師
編輯委員：崔志昌牧師、王大為牧師、陳家明牧師、連俊才牧師、羅志祥執事
排版設計：利銘錤弟兄
今期出版：600份(二零二一年 第四季)　承印：喜製作有限公司

香港浸信會差會
Hong Kong Baptist Mission

冬季差傳祈禱會

視像祈禱會

「北漠事工」

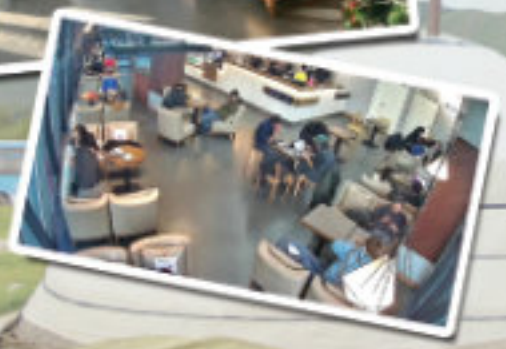

分享嘉賓：

王傳道

（北漠當地同工以普通話分享，不設翻譯，敬希垂注。）

回應嘉賓：

唐榮敏牧師

（北漠工場組長）

日期：

2022年1月7日（五）

時間：

晚上8:00 -9:30（香港時間）

視像祈禱會

查詢電話：3756 6400

在至高之處榮耀歸於神！在地上平安歸於他所喜悅的人！

Glory to God in the highest, and on earth peace, good will toward men.

地址：九龍聯合道320號建新中心1樓

電話：(852)3756 6400　傳真：(852)3798 0148

電郵：info@hkbm.org　網址：www.hkbm.org